

MAISON FORTE

JOURNÉES DU PATRIMOINE 2023



16-09-23

PARCOURS

Centre de la seigneurie de Châtenay, le château de Châtenay est une ancienne maison forte du XI^e siècle, reconstruite au XV^e siècle et remaniée jusqu'au XIX^e siècle. Le domaine est remarquable par la diversité et la qualité de son architecture. Le château fait l'objet d'une inscription partielle au titre des monuments historiques par arrêté du 18 février 1987. Ainsi sont protégés les façades et toitures des bâtiments qui cernent la cour intérieure à l'Est avec les deux tours d'angle, la tour du XV^e siècle, accolée au corps de logis principal à l'Est, et le mur de soutènement au Nord-Ouest.

1 (Re)construction d'une maison forte

2 Un logis adossé aux remparts

3 Extension à l'ouest

4 Ouverture sur le paysage

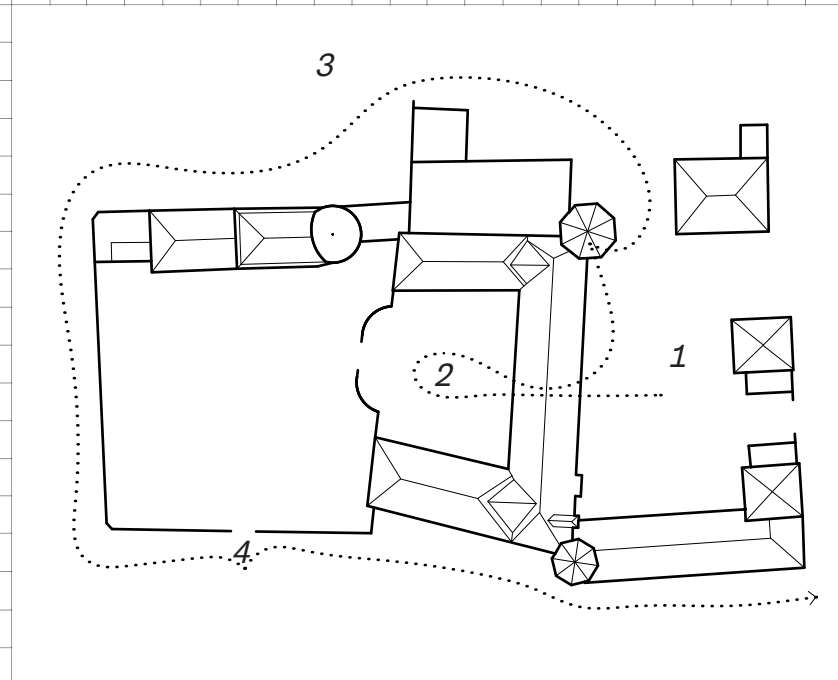

TEMPORALITÉS

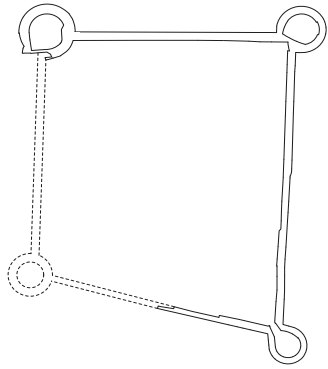

Maison forte

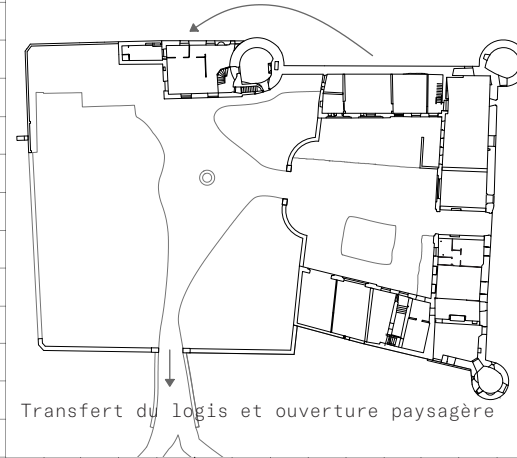

Transfert du logis et ouverture paysagère

XI/XII - XV

XVI

XVII

XVIII-XX

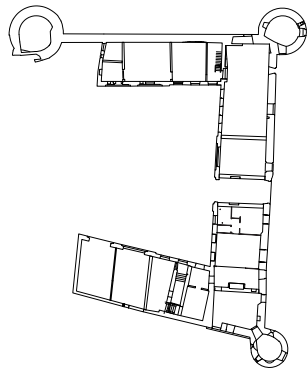

Logis

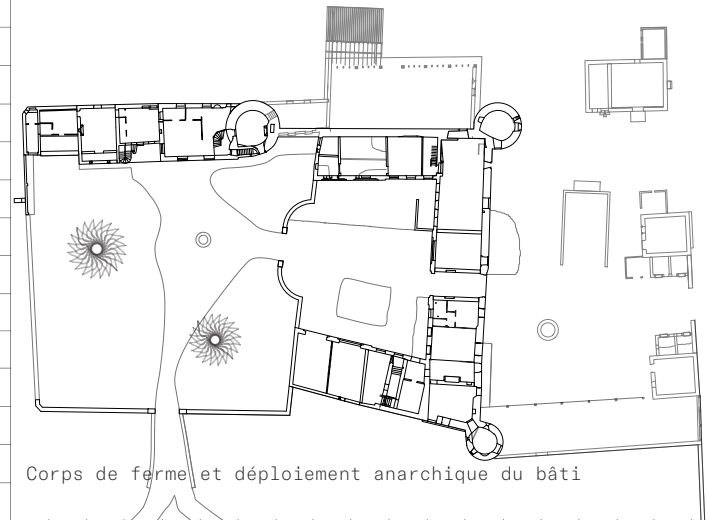

Corps de ferme et déploiement anarchique du bâti

1

Entre le XI^e et le XII^e siècle fut édifée une première maison forte à vocation défensive, dont il ne reste aujourd'hui aucune trace de vestiges identifiables.

Au XV^e siècle, une nouvelle maison forte fut reconstruite sur le site. À l'origine disposé sur un terre-plein et entouré d'un fossé, l'édifice en carrons de terre cuite devait former un plan carré avec des tours circulaires aux quatre angles d'un épais rempart en brique. De l'ensemble défensif, il ne reste aujourd'hui que des parties du rempart, les deux tours évasées situées à l'Est et la tour du Nord-Ouest. Cette dernière, différente des autres tours (hauteur, circonférence, forme parfaitement circulaire), fut sûrement construite en premier entre le XIV^e et le début du XV^e siècle, et servit probablement de donjon à la maison forte du XV^e siècle.

2

Au XVI^e siècle, l'édifice semble avoir connu une campagne de travaux qui témoignent la volonté des propriétaires d'apporter un meilleur confort à l'ancienne maison forte, perdant par la création d'ouvertures à l'étage sa stricte fonction défensive. Trois corps d'habitation, en brique, furent construits, adossés aux murs de l'ancien rempart. Les deux pavillons encadrant l'entrée à l'Est furent également édifés.

Ces travaux mettent en évidence la volonté d'affirmer le haut statut social des propriétaires du moment, en mettant en œuvre ces façades sur cour précisément ordonnancées et ces grandes toitures.

3

Au XVII^e siècle, un bâtiment d'habitation fut édifé à l'ouest, s'adossant à la tour Nord-Ouest, reléguant les anciens bâtiments à l'Est à l'usage de communs (grange, écuries, remise). Une esplanade et son mur de soutènement furent construits à l'ouest avec un terrassement du terrain affirmant l'ouverture de la maison et permettant de se prémunir des inondations.

À la fin du XVIII^e siècle avec la révolution, la fonction agricole de l'ensemble se renforce. Les bâtiments les plus anciens à l'Est vont ainsi accueillir les activités de la ferme. Ceux à l'ouest qui conserve leur fonction d'habitation. Par ailleurs, des espaces de stockage sont construits (le cuvage adossé au nord de l'ancien rempart, extensions des pavillons d'entrée, le hangar au Sud).

4

À partir du XIX^e siècle, on observe une transformation des abords et l'ouverture par le traitement paysager vers le sud. Ainsi se développe un grand parc inspiré par les parcs à l'anglaise jouant sur un traitement plus pittoresque du jardin. Le développement de l'activité agricole se poursuit illustré par un agrandissement des espaces de stockage de la ferme (reconstruction et agrandissement du cuvage, construction d'un bâtiment de stockage au nord-est). Au XX^e siècle, la maison sera utilisée comme lieux de villégiature et connaîtra quelques ajouts ponctuels comme la serre et le bâtiment dit « billard ». La ferme verra la transformation de l'agriculture moderne, du char à bœufs au tracteur de plus en plus gros, et sera de moins en moins adaptée à cet usage.

Baies à fonction défensive: XVe

Plans des tours



Bouche à feu (tour Sud-Est)



Bouche à feu (tour Sud-Est)

Tour
Nord-
Est

Tour
Sud-
Est

Tour
Nord-
Ouest

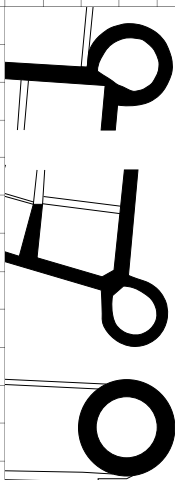

variété des types de briques d'appareillage



Maison forte de Villon à Villeneuve (XIVe - XVIe)

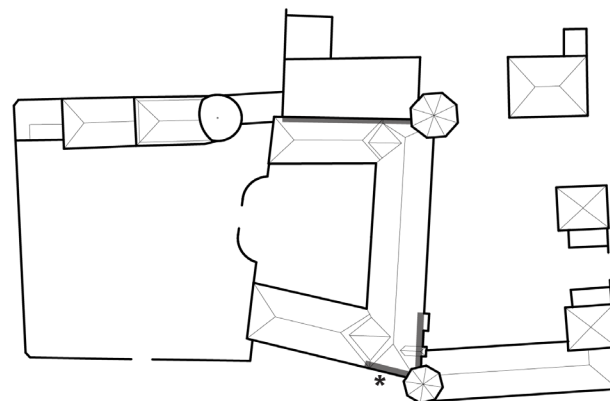
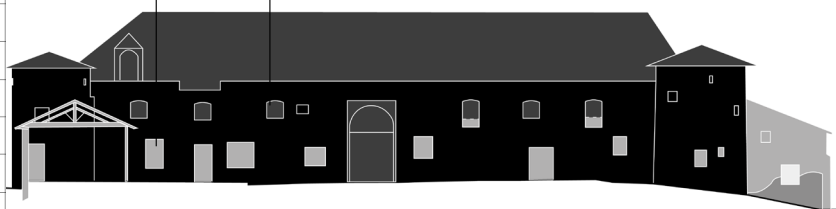

XV XVI XVII XVIII XIX-XX

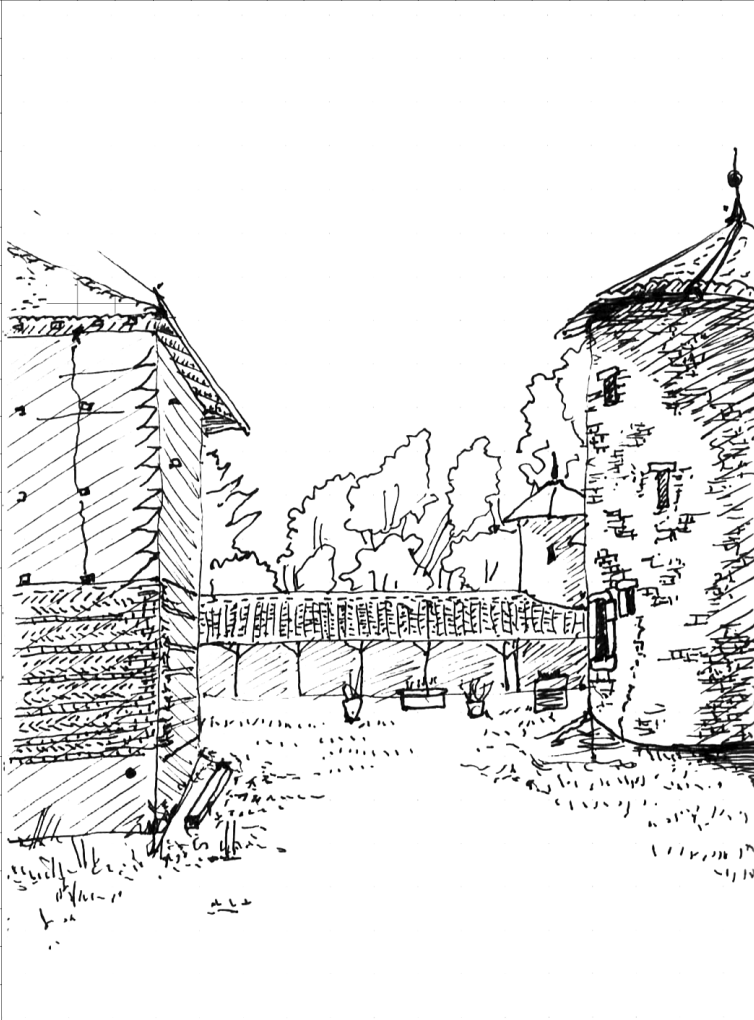

Cour de la
ferme

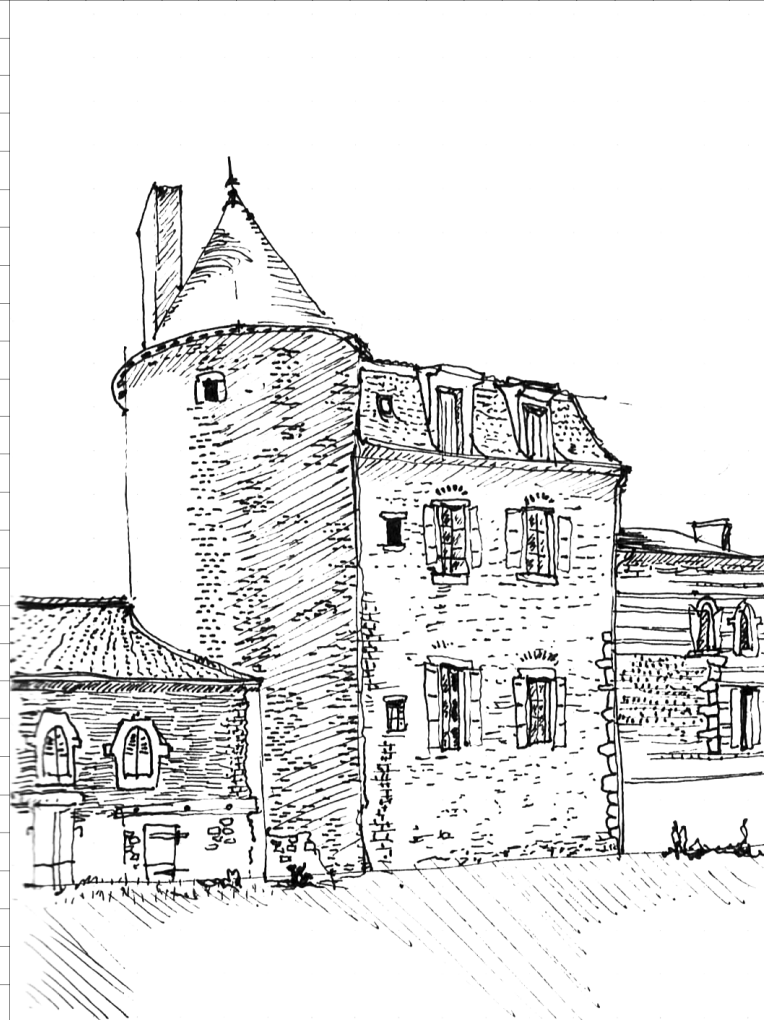

tour XVe

L'ancienne maison forte de Châtenay est un témoignage des époques qu'elle a traversé. Elle nous renseigne sur différentes époques identifiées dans ce carnet. Depuis 2014, ont débuté des travaux de restauration qui visent à conserver ce caractère composite, regardant avec bienveillance chaque moment de son histoire. Des travaux ont déjà été effectués sur la Tour du XVe, sur la tour nord-est, et sur le corps de logis principal à ouest. Actuellement, des études sont en cours pour la restauration du corps et pour sécuriser l'ancien cuveau attenant.

BUREAU PERRET
S.A.S D'ARCHITECTURE
1061 ROUTE DU CHATEAU
01400 CHANOS-CHATENAY
ORDRE ILE DE FRANCE N° 523641
SIRET 919 535 732 00011 RCS PARIS
WWW.BUREAUPERRET.FR
BUREAU@BUREAUPERRET.FR 0601988121